

Doctora
LUZ ANGÉLICA VIZCAÍNO SOLANO
Secretaria General de Organismo de Control
CONCEJO DE BOGOTÁ

Correo-e: secretariageneral@concejobogota.gov.co

correspondencia@concejobogota.gov.co

Bogotá D.C.

CONCEJO DE BOGOTÁ 07-05-2025 12:12:17
2025ER12024 O 1 Fol:1 Anex:0
ORIGEN: SECRETARIA DE SEGURIDAD CONVIVENCIA Y JUSTICIA/CESAR
DESTINO: SECRETARIA GENERAL/VIZCAINO SOLANO LUZ ANGELICA
ASUNTO: RESPUESTA PROPOSICION 537 DE 2025
OBS: —

Fecha: 2025-05-05 14:14:23

Anexos:N/A

Folios: 1

Destino: CONCEJO DE BOGOTÁ D.C.

Tipo: OFICIO SALIDA

Origen: 100-DESPACHO

Asunto: Proposición 537 de 2025 - Rad. No. 1-2025-28263

Estimada doctora Vizcaíno,

En atención al derecho de petición del asunto, la Secretaría Distrital de Seguridad, Convivencia y Justicia (SDSCJ)¹ da respuesta íntegra a los numerales 1, 2, 5, 6 y 12, en el marco de sus competencias, a continuación.

1. “Sírvasse informar los casos de violencia intrafamiliar contra mujeres reportados en cada uno de los años 2023, 2024 y lo corrido de 2025.”

R. De acuerdo con los datos disponibles del Sistema de Información Estadístico, Delincuencial, Contravencional y Operativo (SIEDCO)², en la tabla 1, a continuación, se presenta el registro de víctimas mujeres por hechos de violencia intrafamiliar en el distrito capital, durante el período comprendido entre el 1 de enero de 2023 y el 31 de marzo de 2025.

Tabla 1. Registro de víctimas mujeres de violencia intrafamiliar en Bogotá D.C.
Del 1 de enero de 2023 al 31 de marzo de 2025

Conducta	2023	2024	2025
Violencia Intrafamiliar	21.704	30.822	8.252

Elaborado por la Oficina de Análisis de Información y Estudios Estratégicos de la Secretaría Distrital de Seguridad, Convivencia y Justicia. Cálculos propios. Consulta de datos 20 de abril de 2025. Período de información entre el 1 de enero de 2023 y el 31 de marzo de 2025. Sujetos a variación por ingreso y validación de denuncias en SIEDCO y SIDENCO con posterioridad a la fecha de suministro. Fuente: SIEDCO.

Durante el año 2023, el número de casos por violencia intrafamiliar fue de 21.704, cifra que se incrementó en un 42% durante 2024 hasta llegar a 30.822 casos. Por otro lado, durante los primeros 3 meses de 2025, se reportaron 8.210 víctimas.

¹ La Secretaría Distrital de Seguridad, Convivencia y Justicia (SDSCJ) de conformidad a lo dispuesto en el Acuerdo Distrital No. 637 de 2016 “Por el cual se crean el Sector Administrativo de Seguridad, Convivencia y Justicia, la Secretaría Distrital de Seguridad, Convivencia y Justicia, se modifica parcialmente el Acuerdo Distrital 257 de 2006 y se dictan otras disposiciones” y en el Decreto 413 de 2016 “Por medio del cual se establece la estructura organizacional y las funciones de las dependencias de la Secretaría Distrital de Seguridad, Convivencia y Justicia y se dictan otras disposiciones”.

² El Sistema de Información Estadístico, Delincuencial, Contravencional y Operativo (SIEDCO) de la Policía Nacional es la fuente de información principal de esta Secretaría para el seguimiento de los indicadores de seguridad en Bogotá. No obstante, es importante aclarar que la SDSCJ accede a esta información en calidad de usuario y no como administrador del sistema.

Por razones del administrador de la data del SIEDCO, a partir del 31 de octubre del año 2023, no se cuenta con variables geográficas (latitud y longitud) que permitan realizar seguimiento o monitoreo a la información estadística y/o cartográfica a nivel de UPZ, sector catastral, barrio, veredas, corregimientos o polígonos específicos como entornos escolares desde el año 2023 en adelante.

De acuerdo con la información suministrada por la fuente (Policía Nacional) y el Instructivo 006 “Parámetros para la difusión y entrega de registros administrativos grabados en la base de datos SIEDCO”, las variables modalidad, dirección y/o coordenadas (latitud y longitud) tienen carácter de reserva.

2. “Sírvese informar los casos de violencia intrafamiliar contra mujeres reportados en cada uno de los años 2023, 2024 y lo corrido de 2025 desagregado por:

- a) Localidad.**
- b) Grupo Etario.**
- c) Lugar de ocurrencia del hecho”**

R. De acuerdo con los datos disponibles del SIEDCO, a continuación, en las tablas 2, 3 y 4 se presenta el registro de víctimas mujeres por hechos de violencia intrafamiliar en el distrito capital desde el 1 de enero de 2023 hasta el 31 de marzo de 2025, según localidad, rango vital y grupo clase sitio.

Tabla 2. Víctimas de violencia intrafamiliar de sexo femenino por localidad - Bogotá
Del 1 de enero de 2023 al 31 de marzo de 2025

Localidad	2023	2024	2025
Antonio Nariño	248	260	73
Barrios Unidos	333	600	283
Bosa	2.283	2.619	584
Chapinero	409	680	141
Ciudad Bolívar	3.686	3.364	737
Engativá	1.612	2.697	875
Fontibón	813	1.714	483
Kennedy	2.415	3.377	757
La Candelaria	61	190	26
Los Mártires	795	2.541	164
Puente Aranda	678	660	456
Rafael Uribe Uribe	1.022	1.158	350
San Cristóbal	1.508	1.509	328
Santa Fe	658	1.335	302
Suba	2.390	3.756	921
Sumapaz	0	1	0
Teusaquillo	213	574	419
Tunjuelito	472	555	238
Usaquén	784	1.519	327
Usme	1.194	1.349	279
Sin Localización	130	364	509
Bogotá	21.704	30.822	8.252

Elaborado por la Oficina de Análisis de Información y Estudios Estratégicos de la Secretaría Distrital de Seguridad, Convivencia y Justicia. Cálculos propios. Datos suministrados el 2025-04-25. Período de información entre el 01 de enero de 2023 y el 31 de marzo de 2025. Sujetos a variación por las denuncias que ingresan por SIEDCO y SIDENCO con posterioridad a la fecha de suministro. Fuente: SIEDCO.

Tabla 3. Víctimas de violencia intrafamiliar de sexo femenino según rango vital - Bogotá.
Del 1 de enero de 2023 al 31 de marzo de 2025

Rango vital	2023	2024	2025
Infancia	1.708	2.967	707
Adolescencia	1.415	2.413	483
Adultez	12.607	21.916	6.029
Vejez	949	2.254	676
No Reportado	5.025	1.272	357
Total	21.704	30.822	8.252

Elaborado por la Oficina de Análisis de Información y Estudios Estratégicos de la Secretaría Distrital de Seguridad, Convivencia y Justicia. Cálculos propios. Datos suministrados el 2025-04-25. Período de información entre el 01 de enero de 2023 y el 31 de marzo de 2025. Sujetos a variación por las denuncias que ingresan por SIEDCO y SIDENCO con posterioridad a la fecha de suministro. Fuente: SIEDCO.

Tabla 4. Víctimas de violencia intrafamiliar de sexo femenino según grupo clase sitio - Bogotá.
Del 1 de enero de 2023 al 31 de marzo de 2025

Grupo clase sitio	2023	2024	2025
Cementerio	0	1	0
Clínicas, hospitales y similares	4	8	0
Comercios	65	72	14
Conjuntos residenciales / viviendas	4.034	2.302	52
Escenarios Deportivos	0	1	0
Expendio De Bebidas Alcohólicas	5	4	0
Fincas	1	0	0
Hoteles, Residencias Y Similares	5	4	0
Industria	1	0	0
Instalaciones Gubernamentales	2	8	1
Instalaciones Privadas	6	2	0
No Definido	94	24	8
Para Validar	1	0	0
Parques - Reservas	2	1	0
Terminal De Transportes	0	2	0
Transmilenio - Estaciones	4	12	0
Transporte Aéreo	0	2	0
Transporte Publico	1	3	0
Universidades, Colegios Y Escuelas	4	17	5
Vehículo	2	1	1
Vías Publicas	17.473	28.358	8.171
Total	21.704	30.822	8.252

Elaborado por la Oficina de Análisis de Información y Estudios Estratégicos de la Secretaría Distrital de Seguridad, Convivencia y Justicia. Cálculos propios. Datos suministrados el 2025-04-25. Período de información entre el 01 de enero de 2023 al 31 de marzo de 2025. Sujetos a variación por las denuncias que ingresan por SIEDCO y SIDENCO con posterioridad a la fecha de suministro. Fuente: SIEDCO.

El número de víctimas mujeres por violencia intrafamiliar aumentó significativamente entre 2023 y 2024, con más de 9.100 casos adicionales.

Al observar el comportamiento por localidad, evidenciamos que las siguientes unidades son las que **mayor aumento absoluto (2023 vs 2024) presentaron:**

Los Mártires: de 795 a 2.541 (+1.746, más que el triple)

Suba: de 2.390 a 3.756 (+1.366 casos)

Engativá: de 1.612 a 2.697 (+1.085)

Kennedy: de 2.415 a 3.377 (+962)

Fontibón: de 813 a 1.714 (+901)

Las localidades que registraron un **comportamiento estable o un leve aumento fueron:**

San Cristóbal: casi idéntico (2023= 1.508; 2024= 1.509)

Puente Aranda: levemente a la baja (2023= 678; 2024= 660)

Ciudad Bolívar: baja ligeramente (2023= 3.686; 2024= 3.364)

La **adultez** es el rango vital que presenta mayor número de víctimas seguido de Infancia y Adolescencia.

En cuanto a los sitios donde más víctimas se registran, se encuentran: las vías públicas y los conjuntos residenciales o las viviendas, siendo estos espacios donde más hechos presentaron.

5. “¿Cuántas mujeres han sido atendidas en la Ruta única de Atención a Mujeres Víctimas de Violencias y en Riesgo de feminicidio durante cada uno de los años 2023, 2024 y lo corrido de 2025? Por favor desagregar la información por:

a) Localidad

b) Grupo Etario

c) Tipo de violencia”

R. En archivo Excel, adjunto, se relacionan el número de atenciones en Casas de Justicia en el marco de Ruta Mujer por localidad y rango etario.

6. “¿Cuántos casos de violencia intrafamiliar han sido recibidos en cada uno de los canales de atención línea 123, línea púrpura y WhatsApp Púrpura durante cada uno de los años 2023, 2024 y lo corrido de 2025?”

R. Durante los años 2023, 2024 y lo corrido del año 2025, la Línea 123 ha recibido un total de 231.431 incidentes de violencia intrafamiliar. En la tabla 5, a continuación, se presenta el detalle para cada año, así:

Tabla 5. Incidentes violencia intrafamiliar

AÑO		
2023	2024	2025
122.042	85.080	24.309

Fuente: Centro de Comando, Control, Comunicaciones y Cómputo C4. Fecha corte: 29-04-2025

Por otro lado, en relación con los casos recibidos a través de la Línea Púrpura y la atención brindada por medio de Whatsapp Púrpura, es pertinente aclarar, que estos canales hacen parte de los servicios de atención de la Secretaría Distrital de la Mujer.

12. “¿Qué estrategias o programas se están desarrollando desde las entidades distritales para la prevención y erradicación de la violencia contra la mujer? Por favor informar nombre de la estrategia o programa, entidad que lo lidera, presupuesto asignado y ejecutado y resultados del programa o estrategia, ejecutado en las vigencias 2024 y 2025.”

R. El Acuerdo 676 de 2017 “Por el cual se establecen lineamientos para prevenir la violencia basada en género y el feminicidio en Bogotá D.C. y se dictan otras disposiciones”, por medio del cual el Concejo de Bogotá dictó lineamientos para la prevención de la violencia de género, encarga a la Secretaría de la Mujer la implementación la Ruta Única de Atención para mujeres víctimas de violencia de género y en riesgo feminicida, en los siguientes términos:

Artículo 2. Lineamientos de prevención de la violencia basada en género. Las entidades del Distrito que, en el marco de sus funciones asesoren, atiendan, orienten, representen a mujeres víctimas de violencia basada en género adoptarán y aplicarán protocolos para la detección del riesgo feminicida y establecerán medidas específicas en prevención, con la asistencia técnica de la Secretaría Distrital de la Mujer.

(...)

Parágrafo. La Secretaría de la Mujer liderará la construcción y difusión de una Ruta Única de Atención a mujeres víctimas de violencia de género y en riesgo feminicida, sin perjuicio de las posibles rutas de atención que se puedan establecer para mujeres en estados de vulneración especial.

La aplicación de esta Ruta garantiza los siguientes derechos a las mujeres víctimas de violencia en la ciudad de Bogotá:

- i. Recibir orientación e información.
- ii. Recibir atención integral en salud.
- iii. **Acceder a la justicia.**
- iv. Acceder a medidas de protección.

En ese contexto, la Ruta Única Mujer de la SDM incluye las responsabilidades y competencias de cada entidad de orden nacional, regional o local y presenta los diferentes canales de atención de cada una de ellas, los cuales incluyen líneas telefónicas, correos electrónicos, WhatsApp y atención presencial en diferentes puntos de Bogotá.

En ese marco, dentro del ámbito de sus competencias y del modelo, a partir de 2021, dentro de la operación de las Casas de Justicia³, con la funcionalidad de la Ruta Única Mujer en ellas, la SDSCJ proporciona el acceso a la atención integral y especializada a las víctimas de violencias basadas en

³ En Colombia las Casas de Justicia se conciben como un modelo de atención (infraestructura y equipamiento) para el acceso a la justicia donde se ofrecen servicios de información, orientación, resolución de conflictos y se aplican y ejecutan los mecanismos de justicia formal y no formal existentes locales, a través de entidades del orden nacional y local. Con ellas se pretende acercar la justicia al ciudadano orientándolo sobre sus derechos, previniendo el delito, luchando contra la impunidad, facilitándole el uso de los servicios de justicia formal y promocionando la utilización de mecanismos alternativos de resolución de conflictos.

género de forma presencial a las mujeres víctimas de violencia física, sexual, psicológica, económica y/o patrimonial, a través de la integración articulada en estos espacios de las entidades nacionales y distritales que hacen parte de la ruta, dentro de las cuales se encuentran: La Fiscalía General de la Nación (FGN), el Instituto Nacional de Medicina Legal y Ciencias Forenses (INMLCF), el Instituto Colombiano de Bienestar Familiar (ICBF), y en el nivel distrital, la Secretaría de la Mujer (SDM) y las Comisarias de Familia de la Secretaría Distrital de Integración Social (SDIS).

A continuación, se presenta el flujograma de atención de la SDSCJ, con las entidades referidas anteriormente:

Imagen 1. Violencias en el ámbito familiar.

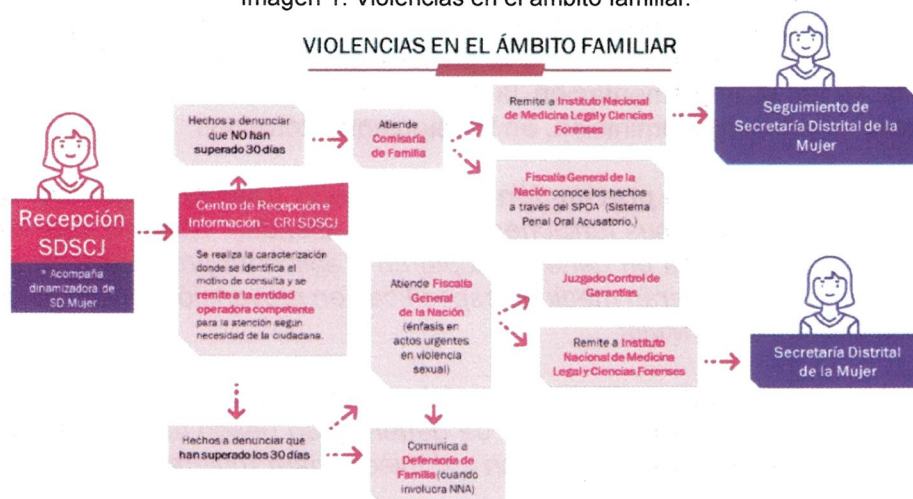

Fuente: Subsecretaría de Acceso a la Justicia. SDSCJ. (2024).

Imagen 2. Violencias fuera del ámbito familiar.

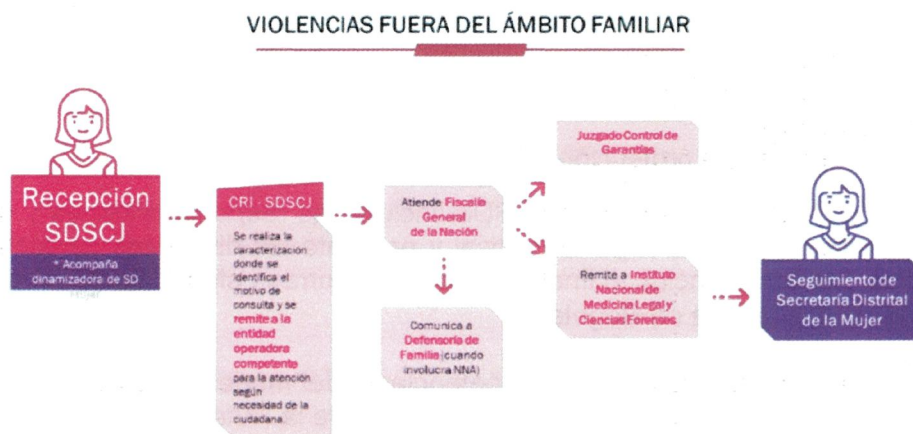

Fuente: Subsecretaría de Acceso a la Justicia. SDSCJ. (2024).

En desarrollo de esta Ruta, la Secretaría Distrital de la Mujer es la entidad encargada de brindar una atención y orientación integral en lo psicosocial y jurídico a las mujeres víctimas de violencias, conforme a las particularidades de cada caso, con miras a avanzar en la promoción del Derecho a una Vida Libre de Violencias.

Actualmente, la Ruta Única Mujer está presente en 7 Casas de Justicia, donde la conflictividad y la demanda de esta necesidad de justicia es mayor, a saber: Ciudad Bolívar (abril 2021), Suba Ciudad Jardín (marzo 2022), Barrios Unidos (marzo 2022), Bosa Campo Verde (julio 2022), Kennedy (octubre 2022), San Cristóbal (diciembre 2022), y Fontibón (junio 2023).

En el siguiente mapa se detalla la ubicación de cada Casa de Justicia, en el cual se identifican aquellas en las que opera la Ruta Mujer:



Fuente: Subsecretaría de Acceso a la Justicia. SDSCJ. (2024).

En ese orden, es importante precisar que en el marco de la Ruta Mujer, el cual se desarrolla a través del modelo de las Casas de Justicia, se requiere la convergencia de diferentes entidades nacionales y distritales para su activación.

Dicha articulación con los diferentes actores de justicia se logra mediante la suscripción de convenios interadministrativos que permiten a esas entidades desarrollar sus competencias en estos equipamientos.

En ese sentido, la Secretaría tiene suscritos convenios con:

- La Fiscalía General de la Nación: Convenio 1851 de 2021, prorrogado hasta el 30 de junio de 2025.
- El Instituto Nacional de Medicina Legal y Ciencias Forenses: Convenio 1081 de 2021, prorrogado hasta el 15 de mayo de 2025.
- El Instituto Colombiano de Bienestar Familiar: Convenio 112 de 2013, prorrogado hasta el 30 de junio de 2025.
- La Secretaría Distrital de Integración Social / Comisarias de Familia: Convenio 1568 de 2021, prorrogado hasta el 31 de enero de 2026.
- La Secretaría Distrital de la Mujer: Convenio 959 de 2021, prorrogado hasta el 30 de junio de 2025.

Así las cosas, la Secretaría Distrital de la Mujer es la entidad encargada de brindar una atención, acompañamiento y orientación integral a nivel psicosocial y jurídico a las mujeres víctimas de violencias, conforme a las particularidades de cada caso para eliminar barreras de acceso a la justicia y avanzar en la promoción del Derecho a una Vida Libre de Violencias.

Esta atención psico-jurídica realiza un abordaje que tiene por objeto el impulso de las actuaciones que asistan integralmente a la activación de rutas intra e interinstitucionales, para facilitar el acceso y permanencia en la administración de justicia. Así mismo, mitigar el impacto psicosocial de las violencias, potenciar recursos de afrontamiento y la adherencia a las acciones que se desarrollen conforme a las necesidades del caso, para el efectivo restablecimiento de los derechos de la mujer.

La Fiscalía General de la Nación, recepciona y tramita las denuncias en las unidades de esta entidad ubicadas en las casas de justicia que tienen activa la Ruta, en el marco de la implementación de la estrategia Ruta Integral de Atención a Mujeres Víctimas de Violencia Basadas en Género.

La entidad encargada de las valoraciones medicolegales a las mujeres víctimas de violencias es el Instituto Nacional de Medicina Legal y Ciencias Forenses, a través de las solicitudes de autoridades competentes (Fiscalía y Comisarias de Familia), en el marco de la mencionada ruta.

Finalmente, las Comisarias de Familia a cargo de la Secretaría Distrital de Integración Social, garantizan el acceso de las mujeres a los mecanismos de protección, como herramienta para erradicar todas las formas de violencias.

De igual forma, la Ruta Mujer se promueve a través de la página electrónica de la Secretaría Distrital de la Mujer, en el vínculo <https://rutadeatencion.sdmujer.gov.co/>; en la página electrónica de la SDSCJ, a través del vínculo <https://scj.gov.co/es/justicia/ruta-atenci%C3%B3n-integral-mujeres>; en la página de la Alcaldía Mayor de Bogotá <https://bogota.gov.co/mi-ciudad/mujer/donde-se-ubican-las-casas-de-justicia-donde-hay-ruta-integral-de-mujer> y en el canal de atención virtual de las Casas de Justicia (línea WhatsApp 3023629201).

Sin perjuicio de lo mencionado, la SDSCJ se encuentra dinamizando acciones territoriales y orientaciones técnicas complementarias para la prevención, atención y protección de mujeres en riesgo de feminicidio, de acuerdo con lo establecido en la Circular 028 de 2020, en articulación del SAAT con la Ruta Única Mujer.

Esta circular crea el Grupo de Trabajo para la Atención de la Violencia contra las Mujeres y el Riesgo de Feminicidio y establece los lineamientos para el seguimiento territorial y distrital a mujeres en riesgo de muerte en Bogotá, a través del SAAT.

Es importante señalar que, según el artículo 251 del Plan de Desarrollo Distrital “Bogotá Camina Segura”, el Sistema Articulador de Alertas Tempranas (SAAT) estará a cargo de la Secretaría Distrital de la Mujer, en articulación con la SDSCJ y otros sectores del orden distrital.

Por su parte, la SDSCJ construye mapas de red, que permiten identificar recursos y posibles factores de protección en la red familiar y comunitaria, en conexidad con las líneas de atención existentes en la ciudad (Línea 123, línea púrpura, línea 155, línea CALMA, etc.)

Ahora bien, con el objetivo de contribuir al SAAT, la SDSCJ está organizando los lineamientos internos para el manejo de la información, identificando la oferta territorial disponible para fortalecer el sistema, de forma coordinada entre la Subsecretaría de Seguridad y Convivencia y la Subsecretaría de Acceso a la Justicia, con cada una de sus Direcciones, así como el Centro de Comando, Control, Comunicaciones y Cómputo (C4).

Con base en ello, actualmente, esta Secretaría, a través de la ruta Mujer en Casas de Justicia brinda acompañamiento técnico, estrategia que permite “acopiar, verificar y analizar la información relacionada con el riesgo de feminicidio, con el fin de alertar la situación a las autoridades competentes”, para que se emitan respuestas conforme a la misión de cada sector.

Por su parte, desde la Dirección de Acceso a la Justicia, la Subsecretaría de Acceso a la Justicia se encuentra desarrollando la construcción del protocolo “Alerta Naranja”, que tiene como objetivo identificar a las mujeres víctimas de Violencias Basadas en Género (VBG) que están registradas en la base de datos de mujeres en riesgo de feminicidio del SAAT, cuando acudan a las Casas de Justicia, de manera que se logre realizar una atención priorizada, garantizando los servicios integrales de acceso a la justicia de este tipo de víctimas.

Adicionalmente, en desarrollo de la línea estratégica del PISCCJ “Justicia Restaura-VIDAS” conexas con la estrategia “Mujeres Vivas, Comunidades Seguras”, en coordinación con la de la Dirección Seccional de Fiscalías y la Unidad de Violencia Intrafamiliar de la Fiscalía General de la Nación, la SDSCJ, con base en experiencias previas, a través de la Subsecretaría de Acceso a la Justicia y en conjunto con la Secretaría de Integración Social, se construyó una ruta para la remisión de casos de Violencia Intrafamiliar al Programa Distrital de Justicia Restaurativa para Adultos.

En ese orden, con el objetivo de promover la integralidad del programa y en evolución del mismo, dentro de las líneas estratégicas “Justicia Restaura – VIDAS” y “Mujeres Vivas, Comunidades Seguras” del PISCCJ, a partir de un requerimiento de la SDIS, se realizaron sesiones de articulación con la Subdirección para la Familia y las Comisarías de Familia.

Nueva Ruta de atención - Ruta VBG

Con estas entidades se construyó una nueva Ruta denominada “Ruta de Atención de Violencias Basadas en Género”, que permite la remisión de casos por derivación de los Comisarios de Familia a la Nueva Ruta Única de Atención Integral para Mujeres Víctimas de Violencia Basada en Género (VBG) – “Ruta Mujer”.

En la actualidad esta ruta, en su fase piloto, ha recibido 13 casos derivados por las autoridades administrativas y judiciales.

Esta ruta busca fortalecer aún más la articulación entre la SDSCJ, la Unidad de Violencia Intrafamiliar, la Unidad de Vida y la Unidad de Delitos Sexuales de la Fiscalía General de la Nación y las Comisarías de Familia, con el fin de brindar protección y amparo a las víctimas, desescalar la agresión y la violencia, ofrecer atención y control al agresor, y prevenir posibles feminicidios.

Con la estrategia mencionada, la Secretaría ha decidido dar un paso más, trascendiendo el umbral de la denuncia, para asegurar el acceso a una justicia que resuelve, pero, sobre todo, que transforma y protege, con miras al desescalamiento de las VBG y a la prevención del feminicidio en la ciudad. En este contexto, la Dirección del Programa ha definido diversas tareas:

1. Mejorar los procesos de articulación con la Unidad de Violencia Intrafamiliar de la Fiscalía General de la Nación y los despachos fiscales adscritos al Programa “Ruta Mujer”, con el objetivo de que, desde el momento en que conozcan el caso (en situaciones de riesgo medio o bajo), remitan a la víctima al Programa Distrital de Justicia Restaurativa para Adultos (PDJR), donde equipos interdisciplinarios especializados:
 - Asegurarán su protección y amparo, brindándole atención psicosocial.
 - La ayudarán a recuperar el control sobre sí misma y su entorno.
 - La acompañarán en la activación de medidas de protección, en caso de que sean ordenadas.
 - Proporcionarán estrategias de prevención situacional.
 - Realizarán un acompañamiento efectivo durante el proceso judicial.
 - Buscarán una respuesta efectiva y oportuna mediante la activación de medidas de protección y la intervención sobre factores de riesgo, con el objetivo de prevenir el escalamiento de la violencia.
 - Fomentarán la vinculación a redes protectoras y de cuidado (familiares, comunitarias e institucionales).
2. Trabajar en sinergia con las Comisarías de Familia para que, al momento de decidir las medidas a adoptar o de ordenar las medidas de protección, remitan a los agresores al PDJR para Adultos, donde equipos interdisciplinarios especializados los monitorearán y brindarán atención psicosocial. El objetivo es atenuar los factores de riesgo que puedan llevar al agresor a desistir de la conducta abusiva, agresiva o violenta.
3. Fortalecer la ruta de atención en los casos de competencia de los jueces de Familia cuando actúan como segunda instancia de las Comisarías de Familia, al conmutar las sanciones derivadas del incumplimiento de medidas de protección, ya sea mediante el arresto o como medida alternativa. En estos casos, los jueces remitirán a los agresores al PDJR para Adultos para que se active la intervención psicosocial.
4. Seguir trabajando con los Juzgados de Familia para que remitan los conflictos familiares que llegan a su conocimiento al PDJR, en temas como alimentos, custodias, separaciones, entre otros. La intervención temprana en estos casos puede prevenir la violencia intrafamiliar y las violencias basadas en género (VBG).
5. Fortalecer la articulación con la Unidad de Vida y la Unidad de Delitos Sexuales de la Fiscalía General de la Nación, con el objetivo de asegurar que los casos de hostigamiento y acoso sexual sean remitidos al PDJR para Adultos, mediante el recurso de suspensión del procedimiento y sometimiento a prueba. Esto permitirá asegurar la atención a las víctimas, el control del agresor mediante la prevención del feminicidio y el escalamiento de la violencia, y la protección de otras posibles víctimas.

6. Fortalecer la protección y el amparo a las víctimas, a través del fomento de su capacidad de agencia y la atención a los daños causados. Esto se logrará mediante la generación de capacidades y estrategias de autocuidado, a través de la intervención psicosocial con enfoque restaurativo. Las estrategias incluirán autorregulación, entrenamiento emocional, control de la impulsividad para el manejo de la ira, y comunicación no violenta, todo ello orientado a la transformación comportamental, la prevención y la desistencia delictiva.

En el marco de la implementación de medidas de prevención de violencias contra las mujeres la Secretaría Distrital de Seguridad, Convivencia y Justicia bajo su misionalidad, según el Decreto 413 de 2016, podrá *“adelantar la coordinación interinstitucional para mejorar las condiciones de seguridad a todos los habitantes del Distrito Capital, en sus fases de prevención, promoción, mantenimiento y restitución y articulará los sectores administrativos de coordinación de la Administración Distrital en relación con la seguridad ciudadana y su presencia transversal en el Distrito Capital”*.

En este sentido, mediante el programa 1.01. *“Diálogo social y cultura ciudadana para la convivencia pacífica y la recuperación de la confianza”* del Plan de Desarrollo Distrital 2024 – 2027 *“Bogotá Camina Segura”*, ordena *“diseñar e implementar una estrategia de prevención e intervención para los delitos de género, violencias basadas en género y violencia contra las mujeres, durante el 2024 se realizaron las siguientes acciones:*

- 60 iniciativas de prevención orientadas a fortalecer la cultura ciudadana para la seguridad, que incluyeron jornadas de sensibilización y prevención de violencias basadas en género (VBG), violencia intrafamiliar (VIF) y acoso en el transporte público. Además, se proporcionaron información sobre líneas, rutas de atención y mecanismos de denuncia, promoviendo una comunidad más informada y segura.
- 17 acciones de prevención de violencias basadas en género en entornos escolares, a través de puestas en escena y pedagogías que permitan a las niñas, niños y adolescentes entender los tipos de violencias, como se manifiestan, como prevenirlas y qué hacer cuando existe violencia en sus relaciones sociales.
- 604 acciones de difusión de la ruta única de atención a mujeres víctimas de violencias, específicamente en el espacio público, en paraderos y/o estaciones del SITP y 206 Megatomas con enfoque de género.

Asimismo, en el marco de la campaña *la “Rumba es para divertirse no para arrepentirse”* y *“Contra las Violencias de Género Tolerancia Cero”*, se diseñaron mensajes de prevención de violencias contra las mujeres orientados a visibilizar y rechazar este tipo de agresiones, instando a la ciudadanía a reconocer actitudes y comportamientos que se configuran en violencias y señalando que la importancia de reconocer que es una responsabilidad social y pública.

Los mensajes mencionados, fueron difundidos en la semana de activismo: i) el 25 de noviembre de 2024 - Día Internacional de la Eliminación de la Violencia contra la Mujer, y ii) los fines de semana del 6, 13, 20 y 27 de diciembre de la vigencia 2024, en las pantallas de 12 bares de las zonas de rumba de las localidades de Bosa, Kennedy y Barrio Unidos; logrando impactar 1.200 personas.

Los equipos territoriales de la SDSCJ socializaron con los dueños y administradores de bares la Ruta Única de Atención a Mujeres Víctimas de Violencias y las líneas de atención y espacios presenciales para atender dichas violencias por parte del Distrito.

Ahora bien, para el año 2025, en el marco del Proyecto de Inversión 8189, mediante la Meta 6, se diseñó una estrategia que tiene como objetivo general contribuir a la prevención de violencias contra las mujeres y a la atención de situaciones que vulneren el derecho a una vida libre de violencias, mediante acciones pedagógicas que promuevan el fortalecimiento de la confianza en las instituciones y el desarrollo de espacios seguros para las mujeres que habitan y transitan la ciudad.

Conforme a ello, se busca reducir la incidencia de violencias contra las mujeres en las zonas intervenidas, transformar de manera progresiva los imaginarios y comportamientos que perpetúan las violencias de género, promoviendo masculinidades no violentas y corresponsables, y generar mayor confianza de las mujeres en las instituciones responsables de prevenir y atender las violencias de género.

Asimismo, esto se materializa mediante acciones enfocadas en la formación, con ocho (8) pedagogías de prevención de violencias y promoción de masculinidades no violentas y corresponsables en las localidades de Usaquén, La Candelaria, Suba, Bosa y Santa Fe, en el mes de marzo y abril de la vigencia 2025.

También, se realizan acciones con actores estratégicos que permiten el reconocimiento de las formas de violencias, acciones para su detección temprana y estrategias de intervención en línea con la oferta distrital. Para ello, se diseñan metodologías⁴ para el desarrollo de los espacios y cronogramas mes a mes, a partir de lo cual se efectúan encuentros comunitarios con lideresas y organizaciones sociales de mujeres para promover acciones corresponsables en el territorio en favor de la prevención de las violencias contra las mujeres. Para esta vigencia, se tienen programados 4 encuentros.

Sumado a lo anterior, desde esta Secretaría se han acompañado los espacios de coordinación intersectorial en el marco de los lineamientos para el seguimiento territorial y distrital a mujeres en riesgo de muerte en Bogotá D.C y el Sistema Orgánico, Funcional, Integral y Articulador (SOFIA) para promover el derecho de las mujeres a una vida libre de violencias en el Distrito Capital. A partir de estas articulaciones con la Secretaría Distrital de la Mujer (SDM), se han propiciado acciones que contribuyen en el sistema de prevención y alerta para la reacción rápida ante los riesgos de feminicidios, y se han coordinado acciones para la prevención de violencias en el espacio público, a través de medidas integrales e intersectoriales que contribuyen en la sensibilización, protección y atención de las mujeres.

Frente a lo anterior, para el año 2025 se han acordado las siguientes acciones:

- 1. Difusión y comunicación a través de las redes sociales y pagina web de la entidad que favorezcan el reconocimiento y garantía del derecho de las mujeres a una vida libre de violencias en el Distrito Capital.**
 - a. Se diseñarán acciones de difusión para los siguientes días conmemorativos: Día internacional de la Mujer (8 de Mayo), Día contra el acoso sexual callejero (7 de abril), Día Mundial contra la Trata de Personas (30 julio), Día internacional de la Eliminación de Violencia contra la Mujer (25 noviembre) y Día Distrital contra el Feminicidio (4 de Diciembre).

⁴ Actualmente, se encuentra en fase de diseño la metodología para el desarrollo de dichos encuentros, en donde se reunirá a las mujeres lideresas y representantes de organizaciones de mujeres de las 20 localidades de la ciudad. Dicha metodología será diseñada, acordada e implementada en articulación con la Secretaría de la Mujer.

2. Plan de acciones afirmativas para mujeres en riesgo de feminicidio, víctimas de tentativa de feminicidio y víctimas indirectas del delito:

- a. Apoyar acciones de promoción de la denuncia de hechos de violencias contra las mujeres, en el marco de la estrategia Asistencia Integral a la Denuncia (AIDE).
- b. Articular en el marco de la Escuela para la Convivencia (ECO) el fortalecimiento de capacidades en el derecho de las mujeres a una vida libre de violencias y la Ruta de Atención a Mujeres Víctimas de Violencias (RUA) con la Policía Metropolitana de Bogotá (MEBOG) en articulación con la Secretaría Distrital de la Mujer (SDM).

3. Implementar Modelo integral de prevención y atención de violencias contra las mujeres en el transporte y espacio público peatonal.

- a. Articular acciones de promoción y prevención de violencias contra las mujeres en el transporte público zonal y troncal, por medio de la participación y acompañamiento en Megatomas de Mujer y Género.
- b. Articular acciones de prevención y convivencia en el marco de las estrategias Distrito Cuidarte y Teatro Foro, para la prevención del acoso sexual y otras violencias en el espacio y transporte público.
- c. Fomentar acciones de prevención de violencias contra las mujeres, en el marco de las intervenciones realizadas en la estrategia "La rumba es para divertirse, no para arrepentirse".
- d. Acciones de prevención de violencias contra las mujeres en el marco de la estrategia Entornos Educativos (Instituciones de Educación Superior y Colegios).

Finalmente, la Subsecretaría de Acceso a la Justicia de la SDSCJ tiene 4 proyectos a su cargo, dos de estos asignan recursos para la prevención y atención de violencias contra la mujer. Conforme a ello, el presupuesto ejecutado se muestra en la tabla 6, a continuación:

Tabla 6. Presupuesto ejecutado para la prevención y atención de violencias contra la mujer

PROYECTO	VIGENCIA	DESCRIPCIÓN	RECURSOS
7783*	2023	Implementar en casa de justicia un modelo articulado de atención integral para las mujeres víctimas de violencias	876.049.104
7783*	2024 (I semestre)	Implementar en casa de justicia un modelo articulado de atención integral para las mujeres víctimas de violencias	359.475.531
295**	2024 (II semestre)	Desarrollar el 100% por ciento de un modelo para el fortalecimiento de las capacidades, canales y servicios territoriales y diferenciales de acceso a la justicia, y de protección de derechos	265.402.796



SECRETARÍA DE
SEGURIDAD, CONVIVENCIA Y JUSTICIA

295**	2025	Desarrollar el 100% por ciento de un modelo para el fortalecimiento de las capacidades, canales y servicios territoriales y diferenciales de acceso a la justicia, y de protección de derechos	0
305**	2025	Ampliar programas de Justicia Restaurativa para Adultos implementando sus rutas de atención existentes y creando nuevas rutas	701.745.144
TOTAL			2.202.672.575

Fuente: Subsecretaría de Acceso a la Justicia. Con corte al 31 de marzo.

**Los valores de las vigencias 2023 y primer semestre de 2024 de este cuadro corresponde al PDD: "Un Nuevo Contrato Social y Ambiental para la Bogotá del Siglo XXI"

***Los valores de las vigencias 2024 segundo semestre y 2025 de este cuadro corresponde al PDD: "Bogotá Camina Segura".

Esperando haber dado respuesta a sus interrogantes, reiterando nuestra disposición de abrir espacios que en el trabajo conjunto contribuyan armónicamente al desarrollo del pacto de ciudad.

Cordialmente,

CÉSAR ANDRÉS RESTREPO FLOREZ

Secretario Distrital de Seguridad, Convivencia y Justicia
SECRETARÍA DISTRITAL DE SEGURIDAD, CONVIVENCIA Y JUSTICIA

Aprobó: Ada Luz Sandoval Herazo – Jefe Oficina Centro de Comando, Control, Comunicaciones y Cómputo (C4)
Alberto Sánchez Galeano – Subsecretario de Seguridad y Convivencia
Juan Felipe Campos Contreras – Jefe Oficina de Análisis de Información y Estudios Estratégicos.
Lina María Toro Tamayo – Subsecretaria de Acceso a la Justicia
Katherine Paola Herrera Moreno – Directora Acceso a la Justicia
Consolidó: Juan David González Rodríguez – Pasante Despacho
Revisó: Andrea del Pilar Rojas Álvarez – Asesora Despacho
Anexos: Archivo Excel – Numeral 5

